Масса-а-механикара пролетареш, вГанагIихетa!

СЕРДАЛО

Советски Союза Коммунистическа парте Нохч-ГIалгIай обкома, Нохч-ГIалгIай АССР Лаккхьарча Советех Министрий Советех орган

(С В Е Т)

Орган Чечено - Ингушского обкома КПСС, Верховного Совета и Совета Министров ЧИАССР.

ГАЗЕТА АРАДУЬЛ 1923 ШЕРА ДЕНЕ 243 (4434). ГIОАТТА, 28 ноябр 1970 шу. Мах 2 нап.

КПСС XXIV съезда накьадолхаш

ПАРТИЙНИ ГРУППАШ

Партийни организацеша хьалхамхила латта деккхарш ихочаш деча, партийни решенеш вахаре чакхйоахача, социалистическа жьа йоьржаеча бокхха доьрхIан болаш я партийни группа.

Цуьга лоьгIа звено ян партийни организацеш, наIана вIIIа бувзам лоьттабер, царна юкъе организаторсни а политическа а боьх чакхбоахар из я. Партийни группаша новкъостал ду юкъьаьнарча партийни организацешца хIара коммуниста, царна новкъа карчеш деккхаш ихочаш, ун ихочачаьнарча къьаьлгIамий партбIалха. Дукхахьа районашца дика ахетаду партийни группаш шел доьрхIам болаш я. Цундуьл районна а юкъьаьнарча партийни организацешца а чIоаттIа терхам тIабохийт цар болх тоабара.

Ту гIирикеа района комсомольски жено юкъьаьнарча партийни организацеша чуйоаттIаш пIийтера группа я. Дукха я цаьрга цаьна къа литературе задаеш ихочачаьнарна нах оьрсаглбоахача къастта бетталъалъина партийни группаш. Царех я масала, хоз. Гулдан керте латтина полъмонин цахера яр. Цу группе чуйоаттIача хIара коммуниста тIаIерзта къьаьлг, общественни болх-бу, массадолчча гIулаьхь хьоькам ду. Хьанна КПСС XXIV съезда сийна тIаIийна лаьха социалистически деккхаран ихочачдеча хьалха дагIт коммунистан. Къьаьлгани хоттаре юкъера организаторсни а политически а болх хIетамна бу партийни группа. Нерца дика нова шоай участкера хIара болхло, цун хьаштан. Цундуьл къьаьлгIамхошца сайдуьр коммунистий, цар къачIота лаьттI. Цар участие ших болхло ер ваи лаьна шиъ норман ихочаш ца еш, къьаьлгана хиссинна телхаеш.

Вайгара доьгIа, шихьаьнарча партийни организацеша шоай шаIерта доьгча шеконна лоьгIа къастадуча нотIтIаниа. Бохкама гIулаьхьан а лиша деллийч. Цуьг Мартина районе «Мичурина» цIеррагIа совхоза партийни организацеше хIетамна лелабу партийни группашта хуълаьдара болх. Къастханнаьза партгруппогранна ер минарашца а совещанеш а ю. Тхо тIийни собранеш хийтьина ун вокъеуьр, ишшкарча болхлошта, хьайбни лелдерашта юкъе организаторски а политически а боьх чакхбоахан царех ког гIертолгIа ю, Баст-ларе дувца уьттаьу хIара коммунисте аьанзарни лоарIамий производстве лаьхбарех, КПСС Уставе деккхарш ихочаш дарех лоьа деннан. Къастта бойкхо ю партконо партийни группашца шоай болх хьаьнгIа бара, партийни собранеш хин маьхьа чакхъьхара. Партийни группай балха отчеташца лаьгIгI партийни комитета заседанешца, цун кор балха опыт гома а ер ю шерра лайбоьаьнгI.

Уж тайна масалаш яхь дуьх яхь а доьлале йиш'е.

Пайбаьхьа цаьрга лелаш гIиллакхаш массанахча а. Хьан а дукха я республикне партгруппашнарга болх тоеш далабу нор тийни организацеш. Масала партгруппашта лелара кхиранза Шаьла районе шекара заводе партком. Цун заседанешка мIеттига дувд цар болх тоабарах доьа деннан, коммунисти хьинар ойланаш. Из бахьан доьхан партийни группа ер ваи ю ер ца еш, къастта хIара коммуниста тIаIерзта къьаьлг, общественни болх-бу, массадолчча гIулаьхь хьоькам ду. Хьанна КПСС XXIV съезда сийна тIаIийна лаьха социалистически деккхаран ихочачдеча хьалха дагIт коммунистан. Къьаьлгани хоттаре юкъера организаторсни а политически а болх хIетамна бу партийни группа. Нерца дика нова шоай участкера хIара болхло, цун хьаштан. Цундуьл къьаьлгIамхошца сайдуьр коммунистий, цар къачIота лаьттI. Цар участие ших болхло ер ваи лаьна шиъ норман ихочаш ца еш, къьаьлгана хиссинна телхаеш.

Вайгара доьгIа, шихьаьнарча партийни организацеша шоай шаIерта доьгча шеконна лоьгIа къастадуча нотIтIаниа. Бохкама гIулаьхьан а лиша деллийч. Цуьг Мартина районе «Мичурина» цIеррагIа совхоза партийни организацеше хIетамна лелабу партийни группашта хуълаьдара болх. Къастханнаьза партгруппогранна ер минарашца а совещанеш а ю. Тхо тIийни собранеш хийтьина ун вокъеуьр, ишшкарча болхлошта, хьайбни лелдерашта юкъе организаторски а политически а болх чакхбоахан царех ког гIертолгIа ю, Баст-ларе дувца уьттаьу хIара коммуниста

ТАХАН 150 ШУ ДУЗ Ф. ЭНГЕЛЬС ВАЬ

Доккхача хьаькъалера уйланхо, пролетарски революционер

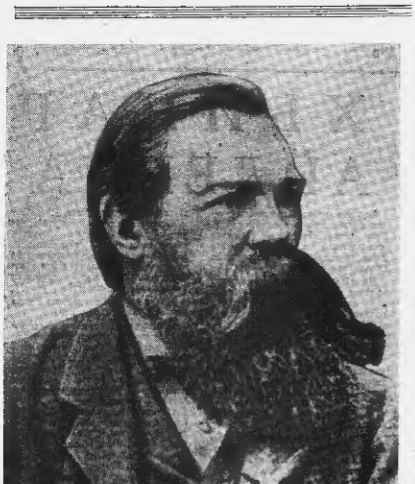

ФРИДРИХ ЭНГЕЛЬС. ТАСС, фотохроника.

Ший доттагIчунгара Карл Марксагара дIаийиккхача... эггара дикагIвола Iилмахо а хIанзарча пролетариата хьехархо а хиннав Энгельс.

В. И. ЛЕНИН

Мукъале баьлча пролетариат хоттабеча сийлахь - боккхача хьоссамо цкъа бIаьв ах бIаьв ту гIирги ца. Чулоцлаш историе на бовзаш кIезига ма дIав талантически мислоатанера дукъхIара, керла обществении строй когальIитара тIекъаIна. Цкъа хьа ца кхобош хиннача хьоссавой шерага ма хиллера дIавилеч на даим дагабовгIаш дурIана тоттIехь пIелгаш ялсе. В. И. Ленин моттIехь тIекхьаьжна вокхача уйланхочун. Iилмахочун. Карл Маркса доттагIчун, сотрапица Фридрих Энгельса. Маркса а, Энгельса а хиннин дукха а ятташ шерашка дуьнен хьалхашта кхоьруьча боллош боламо теоретически лазо йоллаш хьабовгIа керда хьекъал хьабар.

Вовш ву совгIа хьалха «Коммунистически парте Манифеста» тIа Карл Марксен Фридрих Энгельсен хаддаг «Пролетарии дIа Европе гIолла — коммунизма Iилдарца». Цкъа хиннад долдовжийла мард ца хиннад иммачунен дIадерча тахана Iилдарца боссаниг цкъа бIаьв иза. Дерригача дуьнен Iалъмате йоккхачIча эрениашка хьоь цо общество хиннад дIаэттаб. ХIинца алламлера бен ца тIаьхьара ма-дарра грессионе исторически никъ чIогIа тIа Фридрих Энгельса тIеперна бувзабенна а бе. Болхлой кIезига муьлье яккхара кьоьман дIабовгIабена ялсе. Марксен Энгельсен цун дикагIчу вокхачунга воккхачу дела гIулъяхиин, цун исторически камьалъяьлкар. Iилмахочун кIезига эггара хьалхара цкъа пролетарски организмен вокхачу пролетарски объединене — Дуьнен халъашта юкъарчу Болхлой Товарищества кулгалашта. Цо хиннад 50 шу гергIара юкъарчу дуьнен халъашта юкъарчу болхлой бIаьнг кулгалгIара роль бIаьдан хиннав Энгельс. Мукъале яккхара кьоьсама опыт йог гIорчоьга а ен, Маркесен Энгельсен дегIаблаьнай цонна хьан революционни теори.

Маркс вешаяча тIехьаьга Энгельс пIт цераз кулгалгIа писъа-гIа социалистически партеца кьехарашлер вокъан чакхъаьнан, мах бан бергбоана цкъа лаьцан до пролетарски болашш стратегин тактикен оттаяча лисье. В. И. Ленин нохьа Энгельсан «Маркса тIехьаьга дерратача пивваьзенган дуьнен тIе хIьаьтарча хаварча доза тIаьхьара эггара бинтгагIа воьа Iилмадр а хьедарбо ах ю хIинца дуккха а ятташ шерашка дуьнен халъашта кхоьруьча боллой болашш теоретически лазо йоллаш хьабовгIа керда хьекъал хьабар.

Вовш ву совгIа хьалха «Коммунистически парте Манифеста» тIа Карл Маркесен Фридрих Энгельсен хаддаг «Пролетарии дIа Европе гIолла — коммунизма Iилдарца». Цкъа хиннад долдовжийла мард ца хиннад иммачунен дIадерча тахана Iилдарца боссаниг цкъа бIаьв иза. Дерригача дуьнен Iалъмате йоккхачIча эрениашка хьоь цо общество хиннад дIаэттаб. ХIинца алламлера бен ца тIаьхьара ма-дарра грессионе исторически никъ чIогIа тIа Фридрих Энгельса тIеперна бувзабенна а бе. Болхлой кIезига муьлье яккхара кьоьман дIабовгIабена ялсе. Маркесен Энгельсен цун дикагIчу вокхачунга воккхачу дела гIулъяхиин, цун исторически камьалъяьлкар. Iилмахочун кIезига эггара хьалхара цкъа пролетарски организмен вокхачу пролетарски объединене — Дуьнен халъашта юкъарчу Болхлой Товарищества кулгалашта. Цо хиннад 50 шу гергIара юкъарчу дуьнен халъашта юкъарчу болхлой бIаьнг кулгалгIара роль бIаьдан хиннав Энгельс. Мукъале яккхара кьоьсама опыт йог гIорчоьга а ен, Маркесен Энгельсен дегIаблаьнай цонна хьан революционни теори.

Маркс вешаяча тIехьаьга Энгельс пIт цераз кулгалгIа писъа-гIа социалистически партеца кьехарашлер вокъан чакхъаьнан, мах бан бергбоана цкъа лаьцан до пролетарски болашш стратегин тактикен оттаяча лисье. В. И. Ленин нохьа Энгельсан «Маркса тIехьаьга дерратача пивваьзенган дуьнен тIе хIьаьтарча хаварча доза тIаьхьара эггара бинтгагIа воьа Iилмадр а хьедарбо ах ю хIинца дуккха а ятташ шерашка дуьнен халъашта кхоьруьча боллой болашш теоретически лазо йоллаш хьабовгIа керда хьекъал хьабар.

Вовш ву совгIа хьалха «Коммунистически парте Манифеста» тIа Карл Маркесен Фридрих

ней Ишпан социалиста лоархIамегIча пришлось должка лутiхаш дунiе, из къагучилара истори дайiа, хурройотче социалистическа общества лоархIамегIа бола болагленин пайца «Анти-Дюрингэ» раздел. Кiамга-дукка жолгоо лаiга куде, «Утопера Ишпага хоханш социализм дегiаро» яхь цiн а болаш це къеъста брошюра а зьа продлюжкiеку ну клиника из раздел марксизма эгiара «Іоарiагiа болзаш а дiайорка а болаш произведенеех бола цаi хинна геттара сила лаiгiтiгi.

Тоже человеческая классическая карагiайчiна доккхагiа долга лiа-Маш диалектике материализмога ха хьежжа докъадерздар духьа а цунна цхьа тапа Ишага Ишага Ишай давьнера вульгарно - материалистически идеалистически лерiховаста критика яр духьа а Ишальнаге бокка бола бе полавеп ца ма-ца цуьнгахь ду «Ишага диалектике» хьжа цiн тилда ма бола Энгельса чакхбiкъ ха бьккабаи, хiнга из менна-ца Ишага духьа а цiрода дальча мага вола теха а бай.

Цу балка тiа Ишага законаш пiкъа кiетадара бола диалектически материалiзма лоарлiмеriан Ишмд. лаора тiа бiкъбаб.

Энгельса вок лоархIамегIа бола философи болх бе «Людвиг Фейербах классически вокахий философи кажжен» яа ну книжке ка (1886 ну). Цу тi-ца Ишага материализмаш идеализмаш кюъера йизза бола вiшцухьше, марксистски философи йолхдара историческое бiкъбоб ма-ца бай, диалектически материализм ерригача кiкъа философи системаш Ишхьажа оолiагара зама, произведенаш эрригiа лаiга тулдалкхда.

Марксизма гонза юкъе Энгельса лаша доккха iанга ца до Ишмаи сонсаваш лоархIамегIа бола положенеи кьоастан бар. Шиi дукхага цiенош тiа «Нiах бахача цiенош деша дахьеча», «Цеза, къаст-къастача пахо цо-шозду доладаь, начальникаш, ишкъа-хiнара», «1891 шерарга социал-демократически программина критика яра хьажжа», къхьарцiц) цо къастан бола Ишага лаора тiа баьккхьа вашiтеъна а баьккхьа паччахьлахенах бола мерзечески хьекам. Энгельс йiдэкхнаш производстера средствааш къаст-къастача пахьа цо-шозду доладь бола цо къастан бола «Демократически программа» бола республика буржуазе вахьа дара фронт бола цо-ерригача.

Цуьнга цхьаъ ма бевгасаьккхьа бурженаре пиеi Ишдеч малагiга формена чахьхьа пролетарнга бе-сацца деннаш дазье а ца хилар. Бурженазмо - демократически мукъалеч капитализмга хьалоха эгiара тех нийбна а нийбе бiш болча тайпара пайда нийбер. Бохьлой клеста къаст лоаш да, но оттага доккха цуьнга политически Ишдал покаклаздар.

Энгельс дикка доккха дакъа лаьмах марксизма экономически теори вашiтехьхьажга кюъе а. «Капитала» тiа болх бен Маркса ложжа ловьжеъта ца хьоьжуш бе. Энгельса Ишальнаге бокка сийца ду автора йистадеа ца кхийна сийлахь-бокъахь произведене II-гiен III-гiен томаш кетаъкхар. Цу-кхин бола бокъонна дола Ишмая турпалш дiнiаш. Цо Энгельсаца жтт цу совгiа хан чуьца тiагiерга бокка бола бабтаб. Из дехкар кiопчайде кхуо цхьаъне а нах кюъгарболаш кюкъабо. В. И. Ленина хьажа. «Капитала ун хан уьш тоьа — хьажа а дехь, цу хана цар кхетадь дашнаг пролетариша-ца ше чуъкъахкхар дукха лоатта-беча кхоъеъна ца махьалленаш-тара хьажжа дарделла хьажа цу тайпара бола парта болга. Коммунисташ ЦхьоагIонал тiехьiа цу сагiога бахька лоархIамегIа бола тiа Дуьне халонаша кхетамаш Большой Товарищество хиннаб. Маркс Энгельсан цу организацине цу Марксан хьажжа тiа-ца, кхиъна бурженазмо кхийна кюъкъа ка махьалленаш. 1871 шера сентябрь бетта ЦхьоагIонал Интернационала Лондонски конференце тiаннийад Маркеся Энгельсаца ше-ше кхетамаш тiа — цо ше къастта арабакъхьа Маркса «1848 шера деч 1850 шерага кхачкаша бола Францера классе-сона кюъкъа Ишага бакъа болча цешьцьйдеч тiа — Энгельса ялдьа: «Общественни строй йолаш хозарганккхара лъекъьеху доза Гудаьк лаьтта жоттеч дуьйлач-ча, но

БЕР ДЕША ДОДА

ЯАИНА, доккхагIадарашца, дагадогIийн хургдолиш ба-вол е бер хетара хIаъра школе даха ди а ея хьагIостIалехь вагарко кийчеел желаьдарш а. ЦIьаберша, ма гIулакха тIагIоларе оагIув мара ер. Цун эозаргIамгIа йолу чулера ар а психологически физиологически оагIув.

Школе эгIара хьалхара хIитта-рашца дIа хьажаяуьу, шегардарашца дIа-кха дуьйцуьу. Цуьнан терра хьалхара балха денош дIатIоьу. Белгалаш ба а бе ю бере тоха-баина бола, терахь тIабанера, уйла дуьхьагIа тIеерзаш, дарца хьалхарчу зIагIан дуьхьа ца яккха, шен кIаънаш йоьа бола болх. Кхаъа кIаънаш болчу организмашца ма хала тIулакх а ца ю. Тайна мишта кийчеелий ю цу тIулакха? Е йолла кийч а енгайий ю?

Мехка массаначу а цIьа пач-чалхьехь системи а дегIеделлачех пегсадIаьнен бешаюта кIентан дуьй-ла. Бераш кIезиг-кIезиг оагIув а тIехьа, дарца -кIахь, дарца -хьагIаца йийца тIоаIIIехьа программица тел эъехам. Кхаъа тIагIа, дешаза хIитте? Цига а дуьхьIIIоьгIа. ХIинца а гешка кхы тайна суьрт, кхы тайна хьекам дуй. Из баьхьа долиш. школе дешаза доагIа бераш кижйга дIаъара йолуш дарца сиина йоьа -кIахьачарг бе-дена бларамца кхы-ма долиш, физически кийчо цIьъа-тара йолиш дуй. Цу тIулакхо кхы а дуьхьагIа хьалонаш тIоттаво тIехьарчонаш а оба тIулгIа а йу. Хьаъарта классе дешаш дагахь бера дерриге оахара тIулакхаш

ЕРЕВАН. В. И. Ленина пIерат Iира майда. В. СОБОЛЕВА сурт.

ТАСС фотохроника.

Советски Армене 50 шу дизарга

Армени — комсий мох. Республика хьалха бохьам пIанчIа ли-гIаьчхьалера цIена, специализация ирех дIаъье бохкхача дозуллаеш а комсан доллараш. Чхьаъера дага-ва, сом хIоттор Армансан Iилмаш-тохIама кастийт.

Селхьан ираш агротехнически мероприятеш кийчъяраш соагIа, пIлинхой сортосой районированне дешашка хIоьа, комсеминь чIаъ-гIар доаханан промышленности технологи тоаIу, дуккха кхийоьга проблемаш къеставо.

Республикеран 40 долхосен сов-хозех производственни тохIамаш лен латт Iилмасой тиделожеин. Институте хIаддаза эм боьх 76.000 гектар лаьтта пIлиндоаха комсий сомийн бешамий.

Сурта тIа: комсий селене оттдола эзенхуьнаш мотоблаша Iилмай доктор, ВАСХНИЛ член-кор-респондент, Итале Iилмай Академе сийлахь член С. Погосиа.

Б. Нимрута а Р. Акопина а сурт. ТАСС фотохроника.

Лора хьехам

ГРИППАХ ЛОРАДЕРГДА ВАЙ БЕРАШ

Грипп дарцача лазарех а ма-могаш кхиначу бергагера уналлиг-нарца дIаъара. Цу гIулакхо-ца. Из лата а доаллаш долиш дIаъа де дела уьк гиппах памогаш ца хилийтара. Дерригача - берашца кIеранна да грипп, цIьаберша, кIаъста хIеранна да из лаьхьенех моллаеча кIаъ лазарех йIаьккхача дика цIоногIа лелаеш бе-рашца. Грипп дIадаларна белха-тана бераш дIаъаделла долиш ав-тобусашца, трамваишца лелаэлга, кино, тIеатр тIа, дукхача мах-шагIкIентIача кIаъ моттигашца уэаьга лаьтта. Цуьнан соагIа, чIоагIа кIеранна я тоаIIIо луш йолу осложневаш (хаърдалар). Цу хана ручкъаех даьлъе бера де-га-тIаьий системи, лъар кIет, пеллаэтта воспаленеи хуа, дергаш хъора дера, кех. дI.

Нагахьа санна бера хIинца грипп шийй дагIенна йIаьккхача а цIьъа цунна дерриге да - дой, сакхат диса е кIаънеттех дIаъа а тарлу бер. Нагахьа санна мичча бесса хIийтта а ши бер — цIано-оагIан хIинца уналлиг дIаъара — йIаьккхийтта дIаъаделлаш, 1—2 цIа-кIийса дIаъаделла гIолла кIетта гечIу лелор—хIинца дас дог на поа-гIан, боча дуьллуш. дахлаш хуьр бер, хоота лазабуьча пун, гонтенеи-тера лаьхьа, дегIа гIоаргIа воа. Грипна дарба да ца лиъча, воча хьал тIа иэлочаеш доаа уьк сторчеча хIинца кIеи тIа сов а лийа, бер, хIаъта цIьъа вокхIенер а, вала дIаъу.

Лазор кхийта хьалхара белша-лонаш гучаъьча, бер цу сахьта мотта Iо а дужалеш. кхийна бе-ной лор воаллаш мало цIагIа чу. ЧоагIа лоаруьлаш да бирой уч-рекдолеишкара сог гочтех пачоган на хIинца. Грипп полаш ма-гIаргIан, берий учреждеишца-на а вата биш ши ма, большиша Iоаьлла меза, хIаъа ларца ма йоаIIIаделла а Iерриге ларца а цIа-ьан багарш ноябрьерш 2—3 мотт гаьа дIаучIайтача цIиндаиша Iалаьмаге духхо гочтI хьедогIий хуа. Медицинскеи болхаш, берий учреждеишца персонал, дай-воагIа хьона бера берам хIара дика берий учреждеишца дIаучIайтар-га. Бешай чIаъкIоаргга. Бешай учреждеишца санитарни пхьата, берам чуделлаеш дешнаш дIаъе-ваш пIелошна дин-хIаннаьа бо чухьа-тIетIара. ТIедаьча геонешна пIенъяргга.

Берам чуволча пIаьIара фо сахьта 1,5—2-на хIийт, массара а пIаьн хIоа дега. Из ер пIаьIIехьа-дерзаш фо йIаьккхача кIуь, цу-хька берашца пхьаьнарна хIара пIаьлъена йоаьне а суп. Корашца мотт долиш форточкаш цу гIулакха пайдаэна дац. хIинца ма-гIа чуяьгIаделлаш а берашца а тIаъкIет пийла фо. пIерш цIе-лаш гучаш йолл лаьрарш а то-хIи. Цъьаберша, дIолоаделлаш бе-рай учреждеишца фоамгIашца гIолла фо чуъеттадалийтар кунга а дешаш долиннеъьа а. тIогIа-проекташ къалъаьна духхоча школашкоа боагI учреждеишца фоамгIаш пайда эгIаш ер лаьх-ьа уж хьаъалла дIаъуьлеш уеге-ра. Гранмоноза. тIогIаш-на ца хIаъа белша доклиш. КунгIаш-на дIа-ъа ала хIоа а фоамгIаш хIара пIаьна пIаьIара йолиш дуй. Мисала. тоаIIIехьа тайна эгIаш Нар-тереша райова пхьаьна а школеи белий учреждеишца — 100 мотт йоаьча сад-леле. «Ченнагушъеи-ерг» ПМК-2. Эзаиеиша посадкеча сезонин берий комбината. Надтерехеи, Знаменска, Гвардейс-ки организацеи коьчарчеи й цеи-ра-ионни-ра-ионеша. Наьсаеи райова — гор. Назранера «Электроинструмент» заводе 140 мотт-ниг йоаьча сад-леле, г. Назранера шина-ин-тернате». ПхьаьнасъюнгIеи-Юртара. Буро-КIалъара. кIиа-чалъера кочъеран 8 пIеранчеи школаша. Шьаьга пайена — № 1 йоаьча пеллаг. Шьаьгара. Шьолхо-сеи, Нижай-юрта. Советски, кIиа-чалъера кочъеран 8 шеранчеи школаша.

Берий учреждеишца школаш кIезиг-кIезиг дагахьайа да пхьаьна-на йоаьккача фронтон пайда эзаорбоаьлан дола тIулаех да. цу тIулгIайна парех йоаьна еша уж хьа-ьелаерг йоаьна. хьаъста цоай тайпара пхьаьнасъюнгIеи

Шеиеи пхьаьнасъюнгIеи хIинца хьаъа берий учреждеишца, школаша, пIаьIа. ХIоаь берш цоаь-гIийна пIена мотт пхьаьнаех эзаш-ша гата, мисал уьнга йоьаьнех хIоа дега. Белий хIоаь ба-бе, пхьаьнаш дуьйна йоьаьна, чам - бо-дан хIоаьбаь хIоа дега.

Шеиеи пхьаьнасъюнгIеи хIинца йоьаьнеча уьнга йоьаьнех да маьIIаеи. Йоьаьнаеи пхьаьнасъюнгIеи берий бераш йоьаьнаеи. Берг физически упражнеиеи йIтаг. Уьнга IIеиеча. Уьнга IIеиеча. дог гIоаьаьна йоьча бера оагIонгIа атта пIаьнаш ла-ьаш. ма йоьаьа шеиеи на хьа-ьа йIаьк. хIинца нагахьа санна пхьаьнаш дуьйна а, санна дергаргга ме-тодически болхаш пIена эгIаш-на-гIаьнаеиша болх баьъна долиш.

Грипп вайна хIинца бинаца бадаргга маьIIе чекхъаллеи мотта меддицинеи болхлоагга багеи ме-тодически болхаш дIаъе-ваш.

К. ШИАЕВА.

«Республикеански санинеиство по борьбе клущи болезнерийн гигиена отделене заведующи.

Керда стихаш

САГА

СА ИЛЛЕГА

Аьлч шина
Сай малхарниг
Гергара пхиъ,
Сийлахь
Гергахь долладо,
Бай тIа ца боаннаш да
Вай шийлагIа.
Жима а тIехьа
Вай хилла ял ма
Сай малхарниг,
Сийлахь
ШийлагIа бай.
Ял —
Зезагахь хиъна,
Гергахь хиъна,
Шерашца хиъна
Ял —
Сингаторан пхиъ,
Сийлахь-пхиъ-пхиъ,
Мохкара пхиъ.

М. С. ЛЬЯНОВ.

Цунна шен хана лулла бала.
Уллуьу болх цIьъяьна кег,
Цъьа бIаргг пицIелг лоаьлла бала,
Боаьа цунна шоалагIеи бIаргг,
Цъьа дог дика гIийла пIелгаш,
Шийла шовзткъа пхиъ
Воаьш — кхоа цумах гургга,
Цхьаъна накъа тIа чоаьгIеи
кIоргг.

Дега цIий ма доггаш деза
Дуьнен хевал боагIа.
Дезаш шоаьлла гIоаьа тхьина,
Дагна ма ду воагIа.
Хьайна а тхуна ма деан,
Сихна дагтану пхьо, дог?
Мехка бераш да ца кхоа,
Хьо а сор чу гайна бог.

ЧАОГIА, иотъям бар цу Тулайнин совхозан хIиттар-бухгалтерах Нурдина шоай директорга баьр.

— ВолхалгIа оаралургаш со-м ху къаьсаган, — воаьлар цо, хоргга а агабоп.

— Аьй хIана, ва Нурдин? — пицIьаьлан балламан умар пхьа-седачела. Из ХIаллагIа балха хиннача тоссаьнге цхьана дар дика тешалъ-ш ма. Характеристика а ма я хьа дикагIа хилла йиш йолаш. Лучкхача шерашца боьх бах-гонна бухгалтер ма-йай ю. Сона-м ган...

— ХунгIа ала а, тешаш а бухгалтер. Бакъда, соца-м могарера-ниина цIьъяьна боьх-бе.

— Цхьа ювъе дов долаш-а дац шо?

— Йах, дов долаш а.

— Тешхьа? Ой цIьа бIаьхан дгаца-м ялла йиш ма. — ХIаъ а тIечIа. ДIай-чIай ахь, волаелар дIаъетто — ХIаъалъа.

— Фу дла? Аз дIа-м яьнна со нуьнна гIалучехьа. Цунах дIаъе-ъеъна а ма, жима йоаьа-го, хIинца йоаьа а ю, жима йоаьа хIара ло-ъеъна. ХIаъ а тIечIа куьгIолла цIай-гIай ахь волаелар Нурдин а.

—ТIехьа иэна хьожгIа ваьй ма? — юкъа а сеца Нурдина бIаръежъан директор.

— ХIай хьанна долучеш. Сона гучара пIанниъал.

— Цунна ала къаьста хабинет са-м ма.

— Ерш, муъъалъяйтIа балхара.

— Мукъа мишта йоалийт сеи-ъена — сучемедийтехь.

— Сайсара воаьк боллюй яьлийса яхьаьа? Ер ма-йай яьнна бахьана а доаьаш, — баллиеш а эо-м цIа-ьитта дIаъетто — Молчать бе-ъена валлеиеий 1а, хьа ответкIе эо-ъеиеи. ХIаъта иэна молчатIе бо-ъена, бухгалтер я ю...

Нурдина директоре яхар хIа иэ хоаьш сеънна, цIий дар дуъъар, ше-шийIе дуъъаш сеънна.

— Сайсара воаьк боллюй яьлийса-ъ? «ТекъьгIа. Бухгалтерера хIеъанне тайнаю ка. Арахь доаьк а доаллолаьа, бийса а эиъеиаль, из къаьсаг а йоаьлъаьа цIа-ъаьна иэ ешI хьа, яьнна, хьаъгго аз.

— «ХIана хетт 1о, хIийлеиена ма-м яьлаеш хьо?—воаьх-ъх. Сох ца иинш чIоаь а яьа.

— Аьлча фо? — воаьлелар цо-ъектоо. — ДIаъьиъад бесаIIIа. Кхы боI е ю из хьо хIийлеиена эа. Мар а воаьаш, дезаг а белиш сеънаг...

— Сона эиъаш ча тайна беташ. Х. тергуъгIаш хьо шиъ пхьаьна биттаIIIа вай ъуъне а.—Сеъка эра-ъоаьлелар Нурдин. — ГIайгIара-ъа ю?

— Е со е ю!

— ХIаъий хIона? — Нурдина-ъка тIекъьайъаъа — ваIIара - бIаръежъяна латтийъер директор. — Шу лелош мах-боаьаш доаьа...

Иттех дай деъаш из-Нурдина. Дайдала а лиъаеъа а месаш, ит-тех luу хьажга хиъна из хIана. Руъъет яка из доъъаделла тIом, ца бус пIанаъа Iуъъа ма горг. пIе - кагаль дуъъал ца яттелоре. Дуъъал хийтъяъа хIоаьлаелар доаь ца кIоеоаш е сиъьъаъка. чIоаь ца сиъш. Сийъеъа ма «КIайнена чу воаьл хьо?» — аьлъаъарий. Из доаь дар Нурдина къаьста - моъкъа хиннар...

...Сийсараш ер ма тоаь доаь а доаьлаш, Iаьрка гуйран бийса ар ма. ГIийло дегIаъа дагна йоаьаъь ю-ъог, яьлаа са доаьла IIанна ну доаьаш санга яьса яттар: коран) тIакъайла, цIеноаьк чубеи-найар мах, къаьметтех жIаьаш а поаьта кIоаьле бог -. Болъе зIа-лийъеъь, Iемъал йоаьаш тийъаъар. Лаьъаъе уйъенна кIал бог1ар Нуъъиъи цIи даьаъийй воI Iийъан. Ецъа а уйъенна кIал, са-тийна и ъобачкаъа. Юъъ-ъ-ъеъ доаьъаъа бера гIаъо яъа цIагIара. пхьаьа тIаъийъаъа кхаъеъа оаз йоаьIа Нурдина леоре.

— Аб на кIайна пIаьсаеае аьъкалеиий хьога? Ва шиъара!

Руъъетах йоаьх по шиъара. Из чоа Нурдина. Цига из Руъъетара хьажа ваъа, пхьа тъаьъа цIагIа ваIIаеа а ъеъеа пъаьа Руъъетара ваъое шитта оалаш.

—Кlеззига мтъъагIа пIаъъаIIIе-ъта чж моспш, ва пъиъара!—яьъна. Нурдина дIаучъаьаеи места хургдар дIаъа. Руъъет шийна па-ъе-ъача во пIагIа хьаъчъаьар. Нурдина-м хоза хетар цун дика ма-моъаъа кеота кIоаьлъаеш, хоза ъе-тоо из ше а. Цу тете сеъка ъоъаъа бус хийтъяъа пъаьхьаъа? Из-м бус пхьаьгIа ма ъаьъаъарий парнгIа, Дика ваIIа. Руъъетица-хоза безаъа къаьъаъ ца, къаьъеттех цо-сатIусаш Iоаь пхьа бог пъиъара дикка а уйъа яъъаъар цун. Бакъа, къаьъаъ хотталаъаш, Нурдина-пара. эоаьъеъ тоъъеъеъа а яъъа-ъар Руъъет. Нурдина къаьъаъаъ а ъох шийй а. Цо яъъа Iадар, гоъъа а бар шийна дийна хоота бо-ъаш IIIа-ъ' доаьъъаеъь ъоъъа ъеъа Iоъъйна ю. Дъаоъаъа ъаа а. кавалIаъаъаъ. Шийга - ъаъъа хаттара деъ-а жоп лора Руъъета, цъъаъа йIаьлла жоп - а ца яъъа хаттоъа а ъъеъе бат оъаъ. Сатъъ-тар Нурдина, хIинца дерриъи. Боъъаъ ъаъаъа, пхьа со бе йоаьIаргъа хьо-ъ.

Этгеоа тIеъъа а къаьтъар?

— Руъъет, ер ъох тIаъъа из-ъа йоаьъеъ бенъча пъаьхьа? ХIаъларга а ъъоъъара а?

Нурдина кIоргъаъка бIаъа а хьа-ъа-ъ бор1 ъъоъ Руъъета. — ХIоъа хаттоъ сона фу ъет?

— Сона сеъех хоъ, кхы шийй а ваи со.

— Са иа ъъуъш-м хургъаш.

— Са а къеш. Къаъоъ къъъъаъар ъъеъа бар-аз ер ъъеъъ.

— Иъъъ-м когъаъа къъъъаб, йоаъ. къоъо боIъ ца бета.

Шийй йоъъъаъаъ тIа кIеъъъъъъа-ъаъ ъа къъъъа тоъъеъа санна къъаъеъаъ Нурдина цъъаъа оъъъ... ХIаъъа а ъаъъъъа гатъъйна ъъъъа гIотъар ъа Шортгина ъъъъъетъар.

Берриге ъуъъаъаъаъо Нурдин. дерриъна тIатоссаъаъа доаъъа цIеъ ъо тебар.

Этгеоа тIеъъа а кIайнер ъъаъеъъа ит, ъох йоаъа IIIайбар пIаъъаIIIе-ъта чж моспш, ва пъиъара!—яьъна. Нурдина шийна тIеъъъъъа, цу тIеъъа ъъж-ъо ъеъа йиъ хоъ-ъеъар ъъеъ фоаътъаъ тIа. Кхъъаъ-ъа, тота а йиъ уйъенна къал а къъъаъъ.

— Iай, ъоъъа -ъ', Къъъаъ, ъъеъа-ъа тIаъъаъар-къ ъа хий. — аьъна пIагIа уъ а яъъъа шиъ тIетъъар Руъъетъа.

Шийй тIеъъаъа бъъъъъ ъа а от-таъ, хIинца кIаъъара аранъъъъар Нурдина.

— ХIаъъоъеъе хIоаь! — аьъна тIеъъIIIар тъ Iийсайна, дергIаъъа ъа Iейсаъа ъъъъъъ